

1.1 ความเป็นมาของการจัดทำรายงาน

1.2 รายละเอียดของโครงการโดยสังเขป

1.2.1 รายละเอียดโครงการ

1.2.2 ตำแหน่งที่ตั้งโครงการ

1.2.3 ลักษณะภูมิประเทศ

1.2.4 การคมนาคมเข้าสู่พื้นที่โครงการ

1.2.5 กิจกรรมของโครงการ

1.3 แผนการดำเนินงานด้านสิ่งแวดล้อม

1.3.1 แผนการตรวจสอบมาตรการป้องกันและแก้ไขผลกระทบ
สิ่งแวดล้อม

1.3.2 แผนการติดตามตรวจสอบคุณภาพสิ่งแวดล้อม

บทที่ 1

บทนำ

1.1 ความเป็นมาของการจัดทำรายงาน

ตามที่ ห้างหุ้นส่วนจำกัด อ่างศิลา ได้ยื่นเรื่องเพื่อขออนุญาตในการดำเนินการทำเหมือง โครงการเหมืองแร่หินอุตสาหกรรมชนิดหินปูน เพื่ออุตสาหกรรมก่อสร้าง คำขอประทานบัตรที่ 13/2551 ร่วมแผนผังโครงการทำเหมืองเดียวกันกับคำขอประทานบัตรที่ 8/2551 ของบริษัท ศิลาอ่างหิน จำกัด และคำขอประทานบัตรที่ 10/2551 ของห้างหุ้นส่วนจำกัด ศิลาเขาสูง ตั้งอยู่ที่ หมู่ที่ 1 ตำบลอ่างหิน และหมู่ที่ 8 ตำบลทุ่งหลวง อำเภอปากท่อ จังหวัดราชบุรี โดยจัดทำและเสนอรายงานการวิเคราะห์ผลกระทบสิ่งแวดล้อมต่อสำนักงานนโยบายและแผนทรัพยากรธรรมชาติและสิ่งแวดล้อม เพื่อดำเนินการตามขั้นตอนการพิจารณารายงานฯ สำนักงานนโยบายและแผนทรัพยากรธรรมชาติและสิ่งแวดล้อม ได้เสนอรายงานฯ ให้คณะกรรมการผู้ชำนาญการพิจารณารายงานการวิเคราะห์ผลกระทบสิ่งแวดล้อมด้านโครงการเหมืองแร่ ในการประชุมครั้งที่ 6/2554 เมื่อวันที่ 22 กุมภาพันธ์ 2554 และมีมติให้ความเห็นชอบรายงานการวิเคราะห์ผลกระทบสิ่งแวดล้อมโครงการดังกล่าว ทั้งนี้ สำนักงานนโยบายและแผนทรัพยากรธรรมชาติและสิ่งแวดล้อมได้แจ้งผลการพิจารณารายงานการวิเคราะห์ผลกระทบสิ่งแวดล้อม และกำหนดให้ทางโครงการปฏิบัติตามมาตรการป้องกันและแก้ไขผลกระทบสิ่งแวดล้อม และมาตรการติดตามตรวจสอบผลกระทบสิ่งแวดล้อม ตามหนังสือที่ ทส 1009.2/3589 ลงวันที่ 21 เมษายน 2554 ดังเอกสารแนบ 1 โดยคำขอประทานบัตรที่ 13/2551 ของห้างหุ้นส่วนจำกัด อ่างศิลา ได้รับอนุญาตประทานบัตรเลขที่ 21094/16373 ตั้งแต่วันที่ 18 กรกฎาคม 2562 จนถึงวันที่ 17 กรกฎาคม 2574 มีอายุประทานบัตร 12 ปี ดังเอกสารแนบ 2

ดังนั้น ห้างหุ้นส่วนจำกัด อ่างศิลา ผู้ถือประทานบัตรที่ 21094/16373 จึงได้มอบหมายให้ บริษัท ไม่น เ็นจิเนียริง คอนซัลแตนท์ จำกัด จัดทำรายงานผลการปฏิบัติตามมาตรการป้องกันและแก้ไขผลกระทบสิ่งแวดล้อม และมาตรการติดตามตรวจสอบคุณภาพสิ่งแวดล้อมตามเงื่อนไขที่เห็นชอบรายงานฯ

1.2 รายละเอียดของโครงการโดยสังเขป

1.2.1 รายละเอียดโครงการ

ชื่อโครงการ	โครงการเหมืองแร่หินอุตสาหกรรมชนิดหินปูน เพื่ออุตสาหกรรมก่อสร้าง ประทานบัตรที่ 21094/16373 ร่วมแผนผังโครงการทำเหมืองเดียวกันกับประทานบัตรที่ 21089/16371 ของบริษัท ศิลาอ่างหิน จำกัด และ ประทานบัตรที่ 21091/16372 ของห้างหุ้นส่วนจำกัด ศิลาเขาสูง
เจ้าของโครงการ	ห้างหุ้นส่วนจำกัด อ่างศิลา
สถานที่ตั้งโครงการ	หมู่ที่ 1 ตำบลอ่างหิน และหมู่ที่ 8 ตำบลทุ่งหลวง อำเภอปากท่อ จังหวัดราชบุรี
ขนาดที่ตั้งโครงการ	เนื้อที่ 21-0-58 ไร่

โครงการผ่านการพิจารณาของ คณะกรรมการผู้ชำนาญการ	เมื่อวันที่ 22 กุมภาพันธ์ 2554
โครงการได้รับอนุญาตประทานบัตร	ตั้งแต่วันที่ 18 กรกฎาคม 2562 จนถึงวันที่ 17 กรกฎาคม 2574 มีอายุประทานบัตร 12 ปี
ได้รับอนุญาตประทานบัตรเลขที่	21094/16373

1.2.2 ตำแหน่งที่ตั้งโครงการ

พื้นที่โครงการตั้งอยู่ในเขตการปกครองหมู่ที่ 1 ตำบลอ่างหิน และหมู่ที่ 8 ตำบลทุ่งหลวง อำเภอปากท่อ จังหวัดราชบุรี ดังปรากฏในแผนที่ภูมิประเทศ ของกรมแผนที่ทหารมาตราส่วน 1:50,000 ลำดับชุด L7018 ระวัง 4935 IV อยู่ระหว่างเส้นกริดพิกัดตั้งที่ 576000 -578000 ตะวันออก และเส้นกริดนอนที่ 1489000-1490000 เหนือ ดังรูปที่ 1-1 โดยตั้งอยู่ในเขตพื้นที่สัมปทานระเบิดและย่อยหินตามมาตรา 12 (รบ.01/2532) โดยกระทรวงอุตสาหกรรมได้กำหนดให้เป็นพื้นที่แหล่งหินอุตสาหกรรม เพื่ออุตสาหกรรมก่อสร้างของจังหวัดราชบุรี ตามประกาศฉบับที่ 3 ลงวันที่ 26 มีนาคม 2540 อยู่ในเขตพื้นที่ป่าไม้ตามพระราชบัญญัติป่าไม้ พ.ศ. 2484 และอยู่ในเขตพื้นที่กำหนดชั้นคุณภาพลุ่มน้ำชั้นที่ 3 และชั้นคุณภาพลุ่มน้ำชั้นที่ 4

1.2.3 ลักษณะภูมิประเทศ

1) ลักษณะภูมิประเทศบริเวณพื้นที่โครงการ

พื้นที่ประทานบัตรที่ 21094/16373 ของห้างหุ้นส่วนจำกัด อ่างศิลา มีเนื้อที่ 21 ไร่ 58 ตารางวา สภาพพื้นที่โครงการมีลักษณะภูมิประเทศเป็นภูเขาหินปูน มีระดับความสูงตั้งแต่ 25-123 เมตร จากระดับน้ำทะเลปานกลาง พื้นที่เกือบทั้งหมดผ่านการใช้พื้นที่เปิดทำเหมืองและกิจกรรมที่เกี่ยวข้องกับการทำเหมืองมาแล้ว ดังรูปที่ 1-2

2) ลักษณะการใช้ประโยชน์ที่ดินบริเวณพื้นที่โครงการ

ตามแผนผังโครงการทำเหมืองได้มีการออกแบบการใช้ประโยชน์ที่ดิน ประกอบด้วย พื้นที่เปิดทำเหมือง และพื้นที่เว้นการทำเหมือง โดยจะเว้นพื้นที่ไม่ทำเหมืองในระยะ 10 เมตร จากขอบแปลงประทานบัตรที่ 21094/16373 ทางด้านทิศใต้ และทิศตะวันตกเฉียงเหนือ และเว้นพื้นที่ไม่ทำเหมืองในระยะ 50 เมตร จากขอบแปลงประทานบัตรทางด้านทิศตะวันออกเฉียงเหนือ ที่อยู่ใกล้เคียงกับวัดถ้ำยอดทอง

3) ลักษณะการใช้ประโยชน์ที่ดินโดยรอบพื้นที่โครงการ

เนื่องจากพื้นที่โครงการตั้งอยู่ในกลุ่มเหมืองเขาอ่างหิน พื้นที่ข้างเคียงส่วนใหญ่จึงเป็นเขตประทานบัตรและคำขอประทานบัตรของกลุ่มเหมืองแร่ โดยมีอาณาเขตติดต่อกับพื้นที่ข้างเคียง ดังนี้

ทิศเหนือ	ติดกับ	พื้นที่คำขอประทานบัตรที่ 21088/15915 ของ บริษัท ศิลาบุญเจริญพัฒนา จำกัด
ทิศตะวันออก	ติดกับ	พื้นที่คำขอประทานบัตรที่ 21088/15915 ของ บริษัท ศิลาบุญเจริญพัฒนา จำกัด
ทิศใต้	ติดกับ	พื้นที่โรงโม่หิน
ทิศตะวันตก	ติดกับ	พื้นที่ประทานบัตรที่ 21091/16372 ของห้างหุ้นส่วนจำกัด ศิลาเขาวง

1.2.4 การคมนาคมเข้าสู่พื้นที่โครงการ

การคมนาคมเพื่อเดินทางเข้าสู่พื้นที่โครงการสามารถเดินทางได้สะดวกโดยรถยนต์ ใช้ทางหลวงหมายเลข 4 (ถนนเพชรเกษม) จากจังหวัดราชบุรีมุ่งหน้าไปจังหวัดเพชรบุรี จนถึงหลักกิโลเมตรที่ 104+800 เมตร เลี้ยวขวาเข้าทางหลวงหมายเลข 3208 ไปจนถึงหลักกิโลเมตรที่ 8+700 เมตร เลี้ยวซ้ายเข้าทางหลวงชนบทสายบ้านห้วยไผ่-บ้านเขาถ้ำกฤษ ประมาณ 2.6 กิโลเมตร เข้าสู่ถนนส่วนบุคคลของกลุ่มโรงโม่หิน เดินทางไปอีกประมาณ 1.5 กิโลเมตร ถึงบริเวณโรงโม่หินสมานมิตร ทางด้านซ้ายมือ เข้าไปตามเส้นทางเข้าเหมืองอีกประมาณ 0.5 กิโลเมตร จะถึงพื้นที่โครงการ ดังรูปที่ 1-3

1.2.5 กิจกรรมของโครงการ

1) การวางแผนการทำเหมือง

การทำเหมืองจะเริ่มจากการปรับปรุงเส้นทางขนส่งแร่และหน้าเหมืองเดิม ให้มีความพร้อมที่จะเริ่มทำการผลิตแร่ ในการผลิตแร่จะเปิดการทำเหมืองเป็นชั้นบันได การเดินทางเหมืองจะใช้วิธีการระเบิดโดยใช้เครื่องเจาะรูระเบิดชนิดดินตะขบหรือไฮดรอลิก ทำการเจาะรูและบรรจุระเบิดตามการออกแบบเพื่อทำการระเบิดแร่ให้แตกออกจากเนื้อหินแน่นบริเวณหน้าเหมือง แร่จากการระเบิดบริเวณหน้าเหมืองจะใช้รถขุดหรือรถดักทำการขุดตักแร่ใส่รถบรรทุกลำเลียงออกนอกเขตประทานบัตร เพื่อทำการโม่บดที่โรงโม่หินของโครงการ

2) การออกแบบการทำเหมือง

เนื่องจากพื้นที่ประทานบัตรทั้ง 3 แปลง ที่ร่วมแผนผังการทำเหมืองเดียวกันมีลักษณะภูมิประเทศเป็นภูเขาที่เคยผ่านการทำเหมืองมาก่อนตามประทานบัตรที่ รบ.01/2532 ดังนั้นจึงออกแบบการทำเหมืองด้วยวิธีเหมืองหาบ ในลักษณะชั้นบันได (Benching Method) มีพื้นที่ทำเหมืองรวมประมาณ 120 ไร่ โดยกำหนดขอบเขตพื้นที่เปิดทำเหมืองห่างจากแนวเขตโครงการโดยรอบประมาณ 10 เมตร เริ่มเปิดการทำเหมืองบริเวณหมายเลข “ห” ทำเหมืองไปตามทิศทางเครื่องหมาย → เริ่มทำเหมืองจากระดับความสูงประมาณ 90 และ 120 เมตร จากระดับน้ำทะเลปานกลาง ทางด้านทิศตะวันตกเฉียงใต้ และทางทิศตะวันออกเฉียงเหนือ ลดระดับต่ำลงในลักษณะชั้นบันไดลงไป และทำเหมืองลดระดับเป็นลักษณะบ่อเหมืองจนถึงระดับความสูงประมาณ 30 เมตร จากระดับน้ำทะเลปานกลาง แสดงแผนผังการทำเหมืองในภาพรวมดังรูปที่ 1-4 โดยมีการออกแบบการทำเหมืองในแต่ละช่วงเวลา ดังนี้

- ปีที่ 1 การทำเหมืองจะพัฒนาเส้นทางขึ้นสู่ยอดเขา พร้อมกับการทำเหมืองที่ระดับ 90-70 เมตร จากระดับน้ำทะเลปานกลาง
- ปีที่ 2 ทำเหมืองที่ระดับ 80-60 เมตร จากระดับน้ำทะเลปานกลาง
- ปีที่ 3 ทำเหมืองต่อเนื่องจากหน้าเหมืองเดิมที่ระดับ 70-60 เมตร จากระดับน้ำทะเลปานกลาง
- ปีที่ 4-6 จะทำเหมืองต่อเนื่องจากหน้าเหมืองเดิมที่ระดับ 70-50 เมตร จากระดับน้ำทะเลปานกลาง และที่ระดับ 50-40 เมตร จากระดับน้ำทะเลปานกลาง
- ปีที่ 7-9 จะทำเหมืองไปทางด้านทิศตะวันออกเฉียงเหนือที่ระดับ 50-40 เมตร จากระดับน้ำทะเลปานกลาง และที่ระดับ 40-30 เมตร จากระดับน้ำทะเลปานกลาง บริเวณทิศตะวันออกเฉียงใต้ของโครงการ
- ปีที่ 10 จะทำเหมืองต่อเนื่องจากหน้าเหมืองเดิมที่ระดับ 40-30 เมตร จากระดับน้ำทะเลปานกลาง จนเต็มพื้นที่บ่อเหมือง

ปัจจุบันการทำเหมืองของโครงการอยู่ในช่วงปีที่ 3 โดยมีการทำเหมืองต่อเนื่องที่ระดับความสูงประมาณ 70-60 เมตร จากระดับน้ำทะเลปานกลาง แสดงแผนผังการทำเหมืองในปัจจุบันดังรูปที่ 1-5

รูปที่ 1-1 แสดงจุดที่ตั้งโครงการ

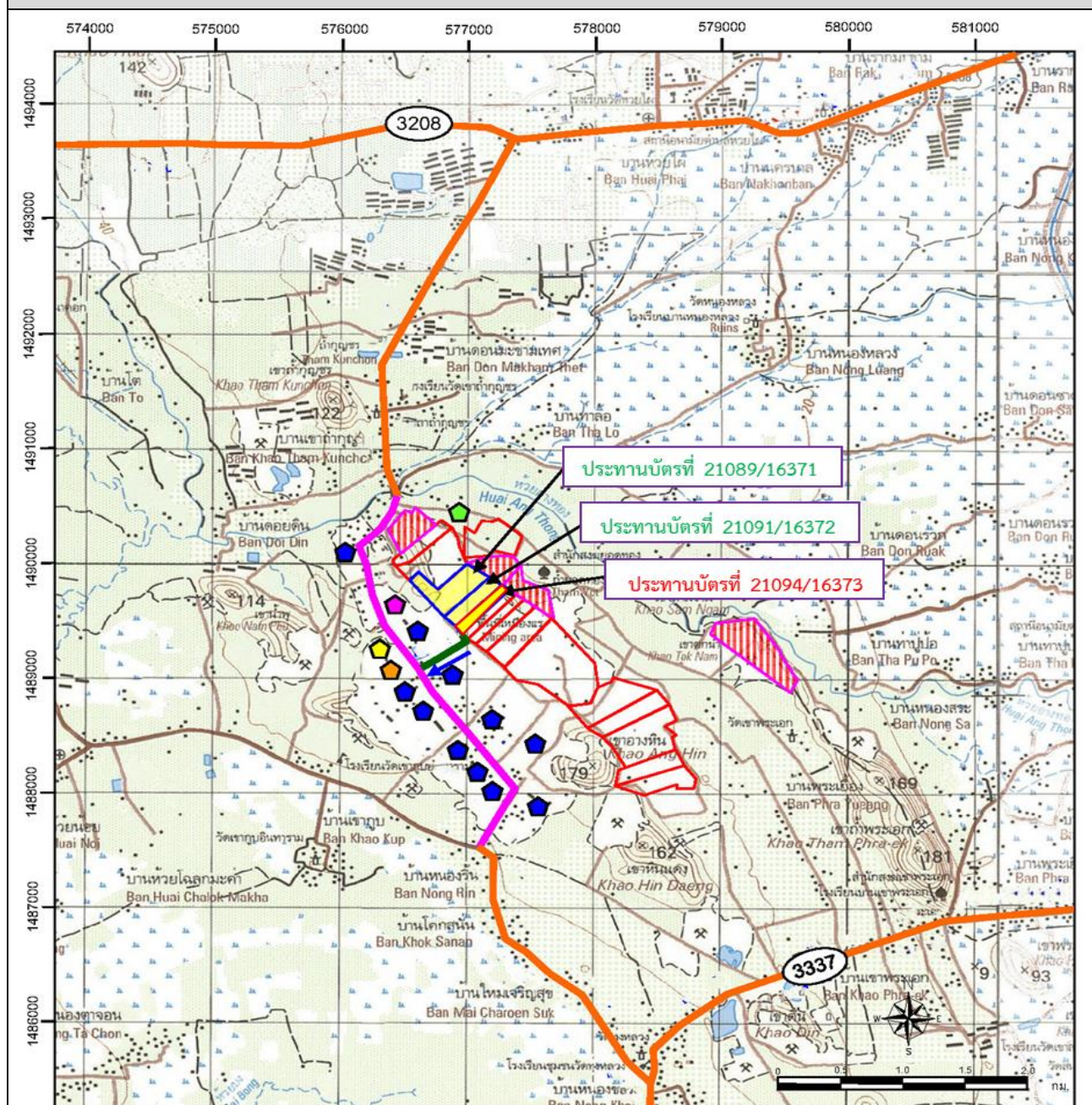

สัญลักษณ์ :

- | | | | |
|--|---|--|--------------------|
| | พื้นที่ประตวนบัตรที่ 21094/16373
ของห้างหุ้นส่วนจำกัด อ่างศิลา | | โรงโม่หินศิลาเขางู |
| | ประตวนบัตรที่ร่วมแผนผังโครงการทำเหมืองเดียวกัน | | โรงโม่หินศิลาลำหิน |
| | ประตวนบัตรข้างเคียง | | โรงโม่หินอ่างศิลา |
| | คำขอประตวนบัตรข้างเคียง | | โรงโม่หินข้างเคียง |

ที่มา : แผนที่ภูมิประเทศมาตราส่วน 1:50,000 ของกรมแผนที่ทหาร ลำดับชุด L 7018 หมายเลขวาง 4935 IV

รูปที่ 1-2 ลักษณะภูมิประเทศบริเวณพื้นที่โครงการ



สัญลักษณ์ :



พื้นที่ประทานบัตรที่ 21094/16373
ของห้างหุ้นส่วนจำกัด อ่างศิลา



พื้นที่ประทานบัตรที่รวมแผนผังโครงการ
ทำเหมืองเดียวกัน



ที่มา : ภาพถ่ายทางอากาศจากโปรแกรม Google Earth pro, 2564 และการสำรวจภาคสนาม, 2565

รูปที่ 1-3 แสดงโครงข่ายคมนาคมเข้าสู่พื้นที่โครงการ

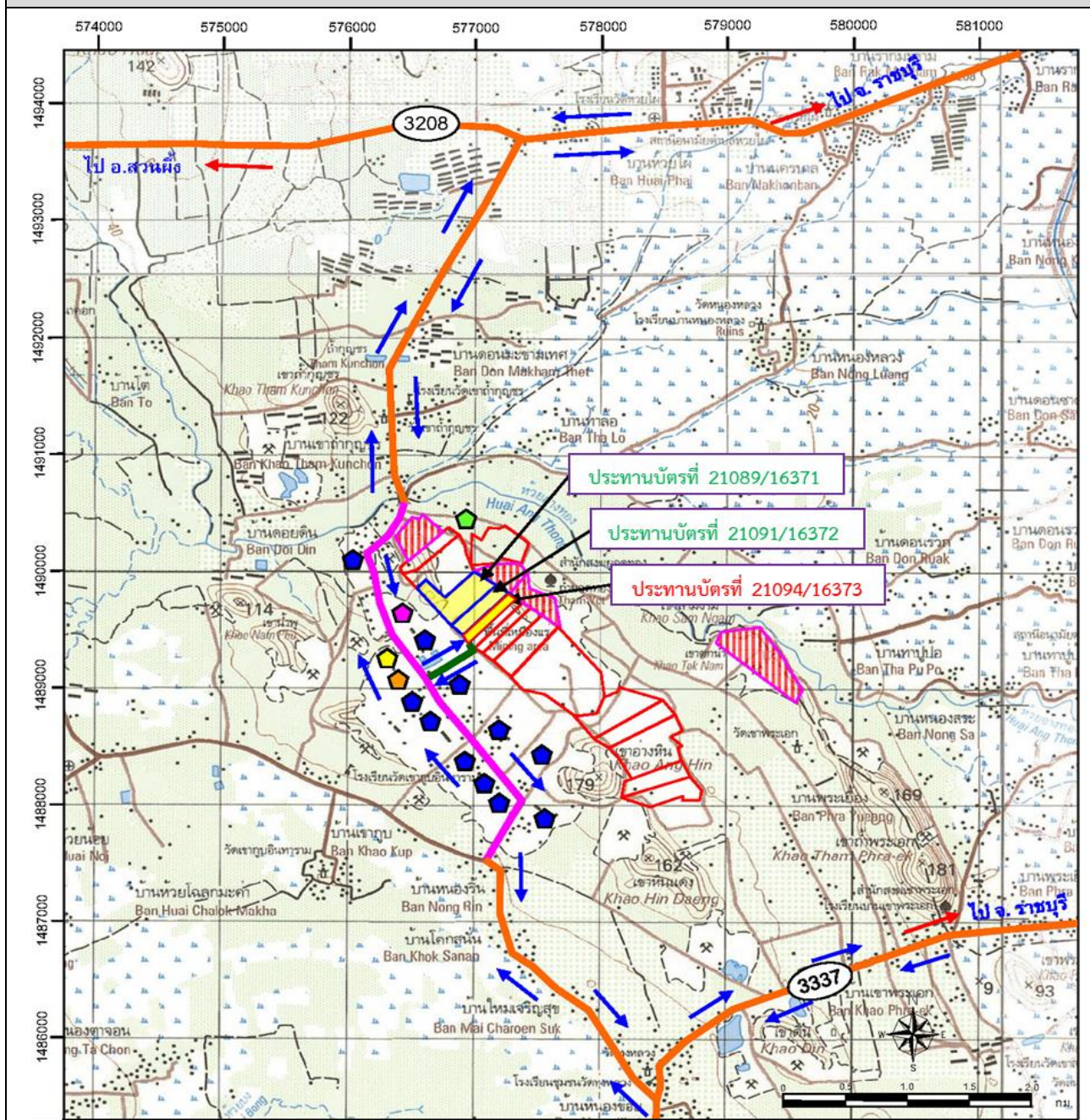

สัญลักษณ์ :

- | | | | |
|--|---|--|----------------------------------|
| | พื้นที่ประตวนบัตรที่ 21094/16373 ของหจก. อ่างศิลา | | โรงโม่หินศิลาอ่างหิน |
| | ประตวนบัตรที่ร่วมแผนผังโครงการ ทำเหมืองเดียวกัน | | โรงโม่หินศิลาเขางู |
| | ประตวนบัตรข้างเคียง | | โรงโม่หินอ่างศิลา |
| | คำขอประตวนบัตรข้างเคียง | | โรงโม่หินช้างเคียง |
| | ทิศทางการคมนาคมเข้าสู่พื้นที่โครงการ | | ถนนลาดยาง |
| | | | ถนนลาดยางส่วนบุคคลของกลุ่มโรงโม่ |
| | | | ถนนลูกรัง |



ถนนลาดยางส่วนบุคคลของกลุ่มโรงโม่

ที่มา : แผนที่ภูมิประเทศมาตราส่วน 1:50,000 ของกรมแผนที่ทหาร ลำดับชุด L 7018 หมายเลขระวาง 4935 IV (บ้านทุ่งหลวง)

รูปที่ 1-4 แสดงขอบเขตและแผนผังโครงการทำเหมือง

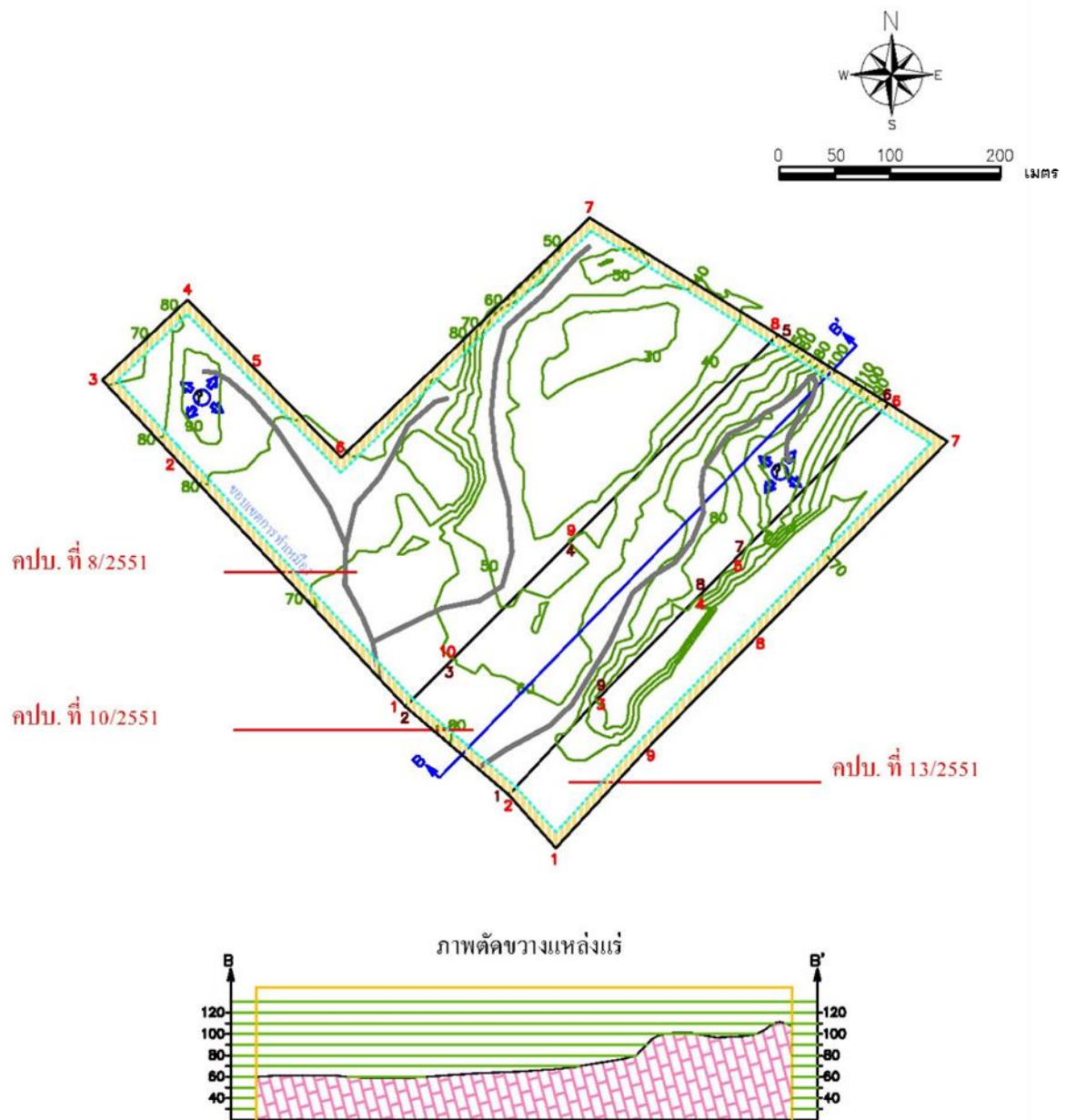

สัญลักษณ์:

	ขอบเขตพื้นที่โครงการ		จุดเริ่มต้นเปิดการทำเหมือง
	ขอบเขตพื้นที่ทำเหมือง		เส้นชั้นความสูง
	พื้นที่เว้นไม่ทำเหมืองที่ระยะ 10 เมตร		แร่หินอุตสาหกรรม

ที่มา : แผนผังโครงการทำเหมือง คำขอประทานบัตรที่ 13/2551 ของบริษัท ศิลาวงหิน จำกัด ร่วมแผนผังโครงการทำเหมืองเดียวกันกับคำขอประทานบัตรที่ 8/2551 ของบริษัท ศิลาวงหิน จำกัด และคำขอประทานบัตรที่ 10/2551 ของห้างหุ้นส่วนจำกัด ศิลาเขง

รูปที่ 1-5 แสดงแผนผังโครงการทำเหมืองในปัจจุบัน

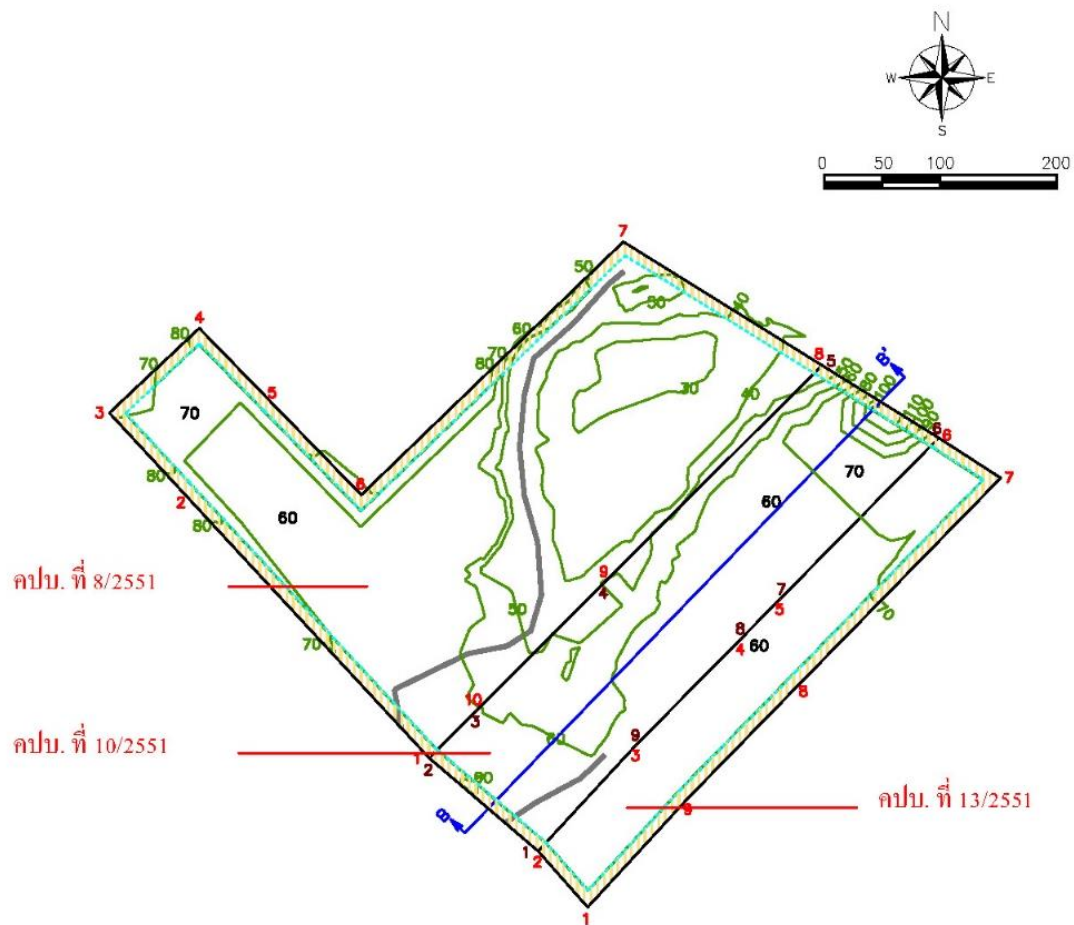

ภาพตัดขวางแหล่งแร่



สัญลักษณ์:



ขอบเขตพื้นที่โครงการ



ขอบเขตพื้นที่ทำเหมือง



เส้นชั้นความสูง



แนวเส้นทางลำเลียง



พื้นที่เว้นไม่ทำเหมืองที่ระยะ 10 เมตร



จุดเริ่มต้นเปิดการทำเหมือง



แร่หินอุตสาหกรรม



บ่อรับน้ำ

ที่มา : แผนผังโครงการทำเหมือง คำขอประทานบัตรที่ 13/2551 ของบริษัท คีลาอ่างหิน จำกัด รวมแผนผังโครงการทำเหมืองเดียวกันกับคำขอประทานบัตรที่ 8/2551 ของบริษัท คีลาอ่างหิน จำกัด และคำขอประทานบัตรที่ 10/2551 ของห้างหุ้นส่วนจำกัด คีลาเขางู

3) การแต่งแร่

แร่หินปูนที่ได้จากการระเบิดบริเวณหน้าเหมืองนั้น สามารถนำไปส่งยังโรงโม่หินได้โดยตรง แต่หากมีแร่ก้อนใหญ่เกินไปซึ่งไม่สามารถขนถ่ายขึ้นรถบรรทุกหรือไม่เหมาะสมกับการขนส่งเข้าโรงโม่หิน จะทำการลดขนาดแร่โดยการทุบย่อยด้วยเครื่อง Hydraulic Breaker ทำการเจาะกระแทกให้แตกเพื่อลดขนาดให้ได้ขนาดที่เหมาะสม แล้วจึงทำการขนส่งไปทำการบดย่อยยังโรงโม่หินภายนอกพื้นที่โครงการ โดยแร่จากพื้นที่ประทานบัตรที่ 21094/16373 จะส่งไปยังโรงโม่หินของบริษัท โรงโม่หินศิลา-มิตรเจริญ จำกัด

4) การใช้วัตถุระเบิด

การเจาะระเบิดเพื่อการผลิตแร่จะใช้เครื่องเจาะชนิดตีตตะขาบหรือไฮดรอลิค รูเจาะขนาดเส้นผ่าศูนย์กลาง 3.0 นิ้ว การวางลักษณะรูเจาะ จะเจาะเอียงในแนวตั้งโดยมีความเอียงของรูเจาะประมาณ 80-90 องศา เพื่อควบคุมทิศทางและความแรงของหินปลิว วัตถุระเบิดที่ใช้เป็นแบบแอมโมเนียมไนเตรตผสมกับน้ำมันดีเซล (AN-FO) ในอัตราส่วน 94:6 ใช้วัตถุระเบิดแรงสูง (High Explosive) ประเภท Dynamite หรือ Emulsion ทำหน้าที่กระตุ้นการระเบิด (Primer) ใช้ประมาณ 5-8 % โดยน้ำหนักของ AN-FO และมีแก๊บไฟฟ้าแบบถ่วงเวลา (Electric Delay Detonator) เป็นตัวจุดระเบิด รูปแบบการระเบิดจะมีแถวรูเจาะแบบสลับฟันปลา (Staggered Pattern) กำหนดให้ทำการระเบิดวันละไม่เกิน 1 ครั้ง ในช่วงเวลา 17.00-18.00 นาฬิกา

การออกแบบการใช้วัตถุระเบิดจะป้องกันผลกระทบกับพื้นที่ข้างเคียง คือ วัตถุถ้ายอดทอง ที่ตั้งอยู่ทางทิศตะวันออกของโครงการระยะประมาณ 150 เมตร ทางโครงการจึงได้ออกแบบการใช้วัตถุระเบิดแบ่งออกเป็น 2 กรณี (ตารางที่ 1-1) ดังนี้

- กรณีที่ 1 กำหนดความสูงของหน้าระเบิด ระยะ 5 เมตร
- กรณีที่ 2 กำหนดความสูงของหน้าระเบิด ระยะ 10 เมตร

ตารางที่ 1-1 แสดงรายละเอียดการใช้วัตถุระเบิดในงานผลิตหินปูน เพื่ออุตสาหกรรมก่อสร้าง

ข้อมูลการเจาะระเบิด	ขนาดดอกเจาะ 3 นิ้ว	
	กรณีที่ 1	กรณีที่ 2
1. ความสูงหน้าระเบิด (เมตร)	5.00	10.00
2. ความลึกรูเจาะ (เมตร)	6.00	11.20
3. ระยะ Burden (เมตร)	2.70	2.50
4. ระยะ Spacing (เมตร)	3.30	3.00
5. ระยะปิดอุดรู (เมตร)	2.40	2.20
6. ระยะ Column Charge (เมตร)	3.60	9.00
7. Column Charge Concentration (กิโลกรัมต่อเมตร)	3.86	3.86
8. จำนวนวัตถุระเบิดทั้งหมด (กิโลกรัมต่อรูระเบิด)	13.90	34.74
9. Specific Charge (เมตรต่อลูกบาศก์เมตร)	0.135	0.15
10. Specific Charge (กิโลกรัมต่อลูกบาศก์เมตร)	0.31	0.46

ที่มา : แผนผังโครงการทำเหมือง ค่าขอประทานบัตรที่ 13/2551 ของบริษัท ศิลาอ่างหิน จำกัด ร่วมแผนผังโครงการทำเหมืองเดียวกันกับค่าขอประทานบัตรที่ 8/2551 ของบริษัท ศิลาอ่างหิน จำกัด และค่าขอประทานบัตรที่ 10/2551 ของห้างหุ้นส่วนจำกัด ศิลาเขาสูง

5) การจัดการเปลือกดินและเศษหินจากการทำเหมือง

สำหรับเปลือกดินและเศษหินในบริเวณพื้นที่โครงการมีปริมาณน้อยมาก ซึ่งเปลือกดินและเศษหินดังกล่าวสามารถนำไปใช้ในการปรับพื้นที่และเส้นทางภายในโครงการได้ อีกทั้งเศษหินที่เหลือจากการนำไปปรับสภาพพื้นที่ยังสามารถนำไปถมเป็นหินคลุกเพื่อการก่อสร้างได้ทั้งหมด ดังนั้น จึงไม่มีเศษดินและเศษหินเหลือจากการทำเหมือง โดยเศษดินและเศษหินที่ได้จากการทำเหมืองซึ่งยังไม่นำไปใช้ประโยชน์จะกองไว้ชั่วคราวบริเวณพื้นที่ทำเหมือง เพื่อความสะดวกในการขนย้าย จึงไม่จำเป็นต้องจัดเตรียมพื้นที่สำหรับกองเปลือกดินและเศษหินในบริเวณโครงการ

6) การใช้น้ำในการทำเหมือง

การทำเหมืองโดยวิธีเหมืองหาคตามแผนผังโครงการทำเหมือง จะไม่มีการใช้น้ำในการดำเนินการแต่อย่างใด จะใช้น้ำเพียงลดการฟุ้งกระจายของฝุ่นละอองตามเส้นทางลำเลียงแร่ บริเวณหน้าเหมือง โดยใช้รถบรรทุกน้ำจากบ่อขุมเหมืองเก่าของโครงการ ทำการฉีดพรมน้ำตามบริเวณต่างๆ รวมทั้งเส้นทางรถยนต์และบริเวณที่อาจจะทำให้เกิดฝุ่นได้ภายในพื้นที่โครงการ

7) มาตรการรักษาความปลอดภัย และส่งเสริมสวัสดิภาพคนงาน

- จัดให้มีปัจจัยในการปฐมพยาบาลเพื่อช่วยเหลือคนงานได้ทันที เมื่อประสบอันตรายหรือเจ็บป่วยโดยไม่คิดมูลค่า และมีรถสำหรับนำคนเจ็บส่งโรงพยาบาล
- จัดให้มีน้ำดื่ม น้ำใช้ ที่พักอาศัย และส้วมที่ถูกต้องสุขลักษณะแก่คนงานในเขตเหมืองแร่
- จัดให้มีอุปกรณ์ป้องกันภัยส่วนบุคคลที่เหมาะสมแก่คนงานในการปฏิบัติงาน เช่น หมวกนิรภัย ถุงมือ รองเท้านิรภัย หน้ากากป้องกันฝุ่น เครื่องป้องกันตา เครื่องป้องกันเสียง เป็นต้น
- จัดให้มีการตรวจสุขภาพพนักงานและคนงานอย่างน้อยปีละ 1 ครั้ง
- ทั้งนี้จะปฏิบัติตามกฎกระทรวงฉบับที่ 9 (พ.ศ. 2513) และกฎกระทรวงฉบับที่ 50 (พ.ศ. 2525) ออกตามความในมาตรา 17 แห่งพระราชบัญญัติแร่ พ.ศ. 2510 ว่าด้วยการให้ความคุ้มครองแก่คนงานและความปลอดภัยแก่บุคคลภายนอกโดยเคร่งครัด
- จัดให้มีผู้ควบคุมการดำเนินงานเป็นประจำเพื่อความปลอดภัย และป้องกันอุบัติเหตุสำหรับการทำเหมือง และมีบันทึกผลการตรวจไว้เป็นหลักฐาน เพื่อแสดงแก่พนักงานเจ้าหน้าที่

1.3 แผนการดำเนินงานด้านสิ่งแวดล้อม

การดำเนินการตามมาตรการป้องกันและแก้ไขผลกระทบสิ่งแวดล้อม โครงการเหมืองแร่หินอุตสาหกรรมชนิดหินปูน เพื่ออุตสาหกรรมก่อสร้าง ประทานบัตรที่ 21094/16373 ของห้างหุ้นส่วนจำกัด อ่างศิลา ร่วมแผนผังโครงการทำเหมืองเดียวกันกับประทานบัตรที่ 21089/16371 ของบริษัท ศิลาอ่างหิน จำกัด และประทานบัตรที่ 21091/16372 ของห้างหุ้นส่วนจำกัด ศิลาเขาสูง ตั้งอยู่ที่ หมู่ที่ 1 ตำบลอ่างหิน และหมู่ที่ 8 ตำบลทุ่งหลวง อำเภอปากท่อ จังหวัดราชบุรี แบ่งออกเป็น 2 ส่วน ดังต่อไปนี้

1.3.1 แผนการตรวจสอบมาตรการป้องกันและแก้ไขผลกระทบสิ่งแวดล้อม

ห้างหุ้นส่วนจำกัด อ่างศิลา ผู้ถือประทานบัตรที่ 21094/16373 ได้มอบหมายให้ บริษัท ไมน์ เอ็นจิเนียริง คอนสัลแตนท์ จำกัด เป็นบริษัทที่ปรึกษาด้านสิ่งแวดล้อม โดยดำเนินการเก็บรวบรวมข้อมูลผลการปฏิบัติตามมาตรการป้องกันและแก้ไขผลกระทบสิ่งแวดล้อมที่กำหนดไว้ดังเอกสารแนบ 1 เพื่อนำเสนอต่อสำนักงานนโยบายและแผนทรัพยากรธรรมชาติและสิ่งแวดล้อม กรมอุตสาหกรรมพื้นฐานและการเหมืองแร่ และหน่วยงานอื่นๆ ที่เกี่ยวข้อง

1.3.2 แผนการติดตามตรวจสอบคุณภาพสิ่งแวดล้อม

สำหรับแผนการติดตามตรวจสอบคุณภาพสิ่งแวดล้อมตามมาตรการป้องกันและแก้ไขผลกระทบสิ่งแวดล้อมตามหนังสือที่ ทส 1009.2/3589 ลงวันที่ 21 เมษายน 2554 แสดงดังตารางที่ 1-2 ทั้งนี้ ผลการตรวจวัดจะเปรียบเทียบกับค่ามาตรฐานที่กำหนด เพื่อเสนอต่อสำนักงานนโยบายและแผนทรัพยากรธรรมชาติและสิ่งแวดล้อม กรมอุตสาหกรรมพื้นฐานและการเหมืองแร่ และหน่วยงานที่เกี่ยวข้อง

ตารางที่ 1-2 แสดงแผนการตรวจวัดคุณภาพสิ่งแวดล้อม

คุณภาพสิ่งแวดล้อม	ดัชนีตรวจวัด	วันที่ตรวจวัด	สถานีตรวจวัด
1. คุณภาพอากาศ	<ul style="list-style-type: none"> ปริมาณฝุ่นละอองแขวนลอยรวม (TSP) ปริมาณฝุ่นละอองขนาดเล็กกว่า 10 ไมครอน (PM-10) 	ระยะเวลา 3 วันต่อเนื่อง ปีละ 3 ครั้ง ในช่วงสัปดาห์ที่ 3 ของเดือนกุมภาพันธ์ มิถุนายน และเดือนธันวาคม	1. บ้านหนองหญ้าดอก 2. บ้านเขาถ้ำกฤษ 3. บ้านเขาภู 4. สำนักงานโรงโม่หินอ่างศิลา
2. ระดับเสียง	<ul style="list-style-type: none"> ระดับเสียงเฉลี่ย 24 ชั่วโมง (Leq 24 hrs.) ระดับเสียงสูงสุด (L_{max}) 	ระยะเวลา 3 วันต่อเนื่อง ปีละ 3 ครั้ง ในช่วงสัปดาห์ที่ 3 ของเดือนกุมภาพันธ์ มิถุนายน และเดือนธันวาคม	1. บ้านหนองหญ้าดอก 2. บ้านเขาถ้ำกฤษ 3. บ้านเขาภู 4. สำนักงานโรงโม่หินอ่างศิลา
3. ค่าความสั่นสะเทือน	ค่าความเร็วอนุภาคสูงสุด ค่าความถี่ ค่าการขจัด แรงอัดอากาศ	ปีละ 3 ครั้ง ในช่วงสัปดาห์ที่ 3 ของเดือนกุมภาพันธ์ มิถุนายน และเดือนธันวาคม	1. วัดถ้ำยอดทอง
4. คุณภาพน้ำ	<ul style="list-style-type: none"> pH Turbidity Total Suspended Solids Total Dissolved Solids Total Hardness Sulfate Total Iron Arsenic Cadmium Lead 	ปีละ 3 ครั้ง ในช่วงสัปดาห์ที่ 3 ของเดือนกุมภาพันธ์ มิถุนายน และเดือนธันวาคม	1. บ่อรับน้ำ (Sump) ในขุมเหมือง 2. บ่อบาดาลวัดถ้ำยอดทอง

ที่มา : ผลพิจารณารายงานการวิเคราะห์ผลกระทบสิ่งแวดล้อมโครงการเหมืองแร่หินอุตสาหกรรมชนิดหินปูน เพื่ออุตสาหกรรมก่อสร้างคำขอประทานบัตรที่ 13/2551 ของห้างหุ้นส่วนจำกัด อ่างศิลา ร่วมแผนผังโครงการทำเหมืองเดียวกันกับคำขอประทานบัตรที่ 8/2551 ของบริษัท ศิลาอ่างหิน จำกัด และคำขอประทานบัตรที่ 10/2551 ของห้างหุ้นส่วนจำกัด ศิลาเขาสูง ตามหนังสือที่ ทส 1009.2/3589 ลงวันที่ 21 เมษายน 2554 (เอกสารแนบ 1)

หมายเหตุ : สภาพแวดล้อมบริเวณสถานีตรวจวัดคุณภาพสิ่งแวดล้อม

1. บ้านหนองหญ้าดอก

ตำแหน่งตั้งเครื่องตรวจวัดตั้งอยู่ภายในชุมชนบ้านหนองหญ้าดอก ห่างจากพื้นที่โครงการไปทางทิศตะวันออก ประมาณ 2.0 กิโลเมตร สภาพแวดล้อมข้างเคียงเป็นบ้านเรือนที่พักอาศัย และพื้นที่เกษตรกรรม (นาข้าว)

2. บ้านเขาถ้ำกุ่ม

ตำแหน่งตั้งเครื่องตรวจวัดอยู่ภายในชุมชนบ้านเขาถ้ำกุ่ม ห่างจากพื้นที่โครงการไปทางทิศตะวันตกเฉียงเหนือ ประมาณ 1.0 กิโลเมตร สภาพแวดล้อมข้างเคียงติดกับชุมชนที่พักอาศัยและเส้นทางขนส่งแร่ของกลุ่มโรงโม่หินเขาสามถั่ม

3. บ้านเขาภู

ตำแหน่งตั้งเครื่องตรวจวัดอยู่ในชุมชนบ้านเขาภู ห่างจากพื้นที่โครงการไปทางทิศตะวันตกเฉียงใต้ ประมาณ 2.5 กิโลเมตร สภาพแวดล้อมข้างเคียงติดกับชุมชนที่พักอาศัยและทางหลวงหมายเลข 4002

4. สำนักงานโรงโม่หินอ่างศิลา

ตำแหน่งตั้งเครื่องตรวจวัดบริเวณสำนักงานโรงโม่หินของห้างหุ้นส่วนจำกัด อ่างศิลา (โรงโม่หินศิลามิตรเจริญ) ห่างจากพื้นที่โครงการไปทางทิศเหนือ ประมาณ 1.1 กิโลเมตร สภาพแวดล้อมข้างเคียงติดกับเส้นทางขนส่งแร่ บ้านหนองรีน-บ้านเขาถ้ำกุ่ม

5. บ่อน้ำบาดาลวัดถ้ำยอดทอง

จุดเก็บตัวอย่างน้ำเป็นบ่อน้ำบาดาลภายในวัดถ้ำยอดทอง ห่างจากพื้นที่โครงการไปทางทิศเหนือ ประมาณ 500 เมตร เป็นน้ำใช้สำหรับอุปโภค มีความลึกประมาณ 20 เมตร สภาพแวดล้อมรอบข้างเคียงติดกับประตอมอเตอร์เหมืองแร่